061. Alkkianvuoren ympäristö (Parkano, Karvia)

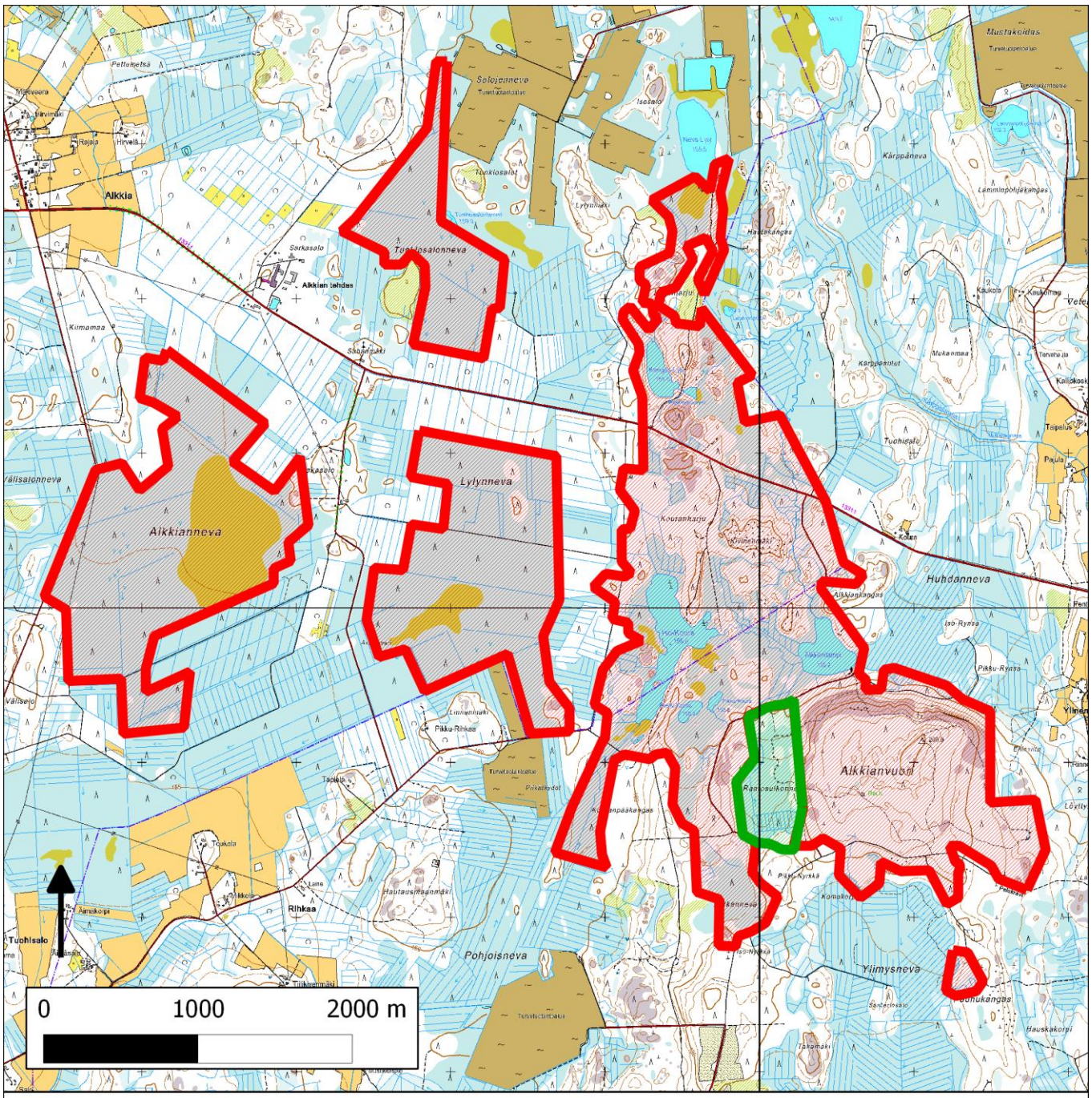

61. Alkkianvuoren ympäristö (Parkano, Karvia)

Kansallisomaisuus turvaan (2012)
WWF, LL, SLL, GP & BL

Sijainti

Alkkianvuori sijaitsee Pirkanmaan ja Satakunnan maakuntien rajalla Parkanon kaupungissa ja Karvian kunnassa.

Pinta-ala

Suojeluesityksen karttarajauksen pinta-ala on 1002 hehtaaria.

Yleiskuvaus

Alkkianvuoren arvokkaan luontokokonaisuuden pinta-ala on noin 600 hehtaaria. Itse Alkkianvuori on geologisesti arvokas ja maisemallisesti näyttävä. Sen laki kohoaa 201 metriin merenpinnan yläpuolelle, mikä on pitänyt sen lakiosat ja ylärinteet vedenkoskemattomana alueena jääkauden jälkeen. Rinteillä on myös rakkakivikkoisia muinaisrantoja merkkeinä Itämeren aiemmista vaiheista. Alueen geologisista muodostumista mainittakoon myös kaksi harjua: Lylynharju ja Kouranharju.

Alkkianvuoren ja sen ympäristön metsät, etenkin vanhat mäntyvaltaiset kalliometsät, ovat luonnonsuojelullisesti arvokkaita. Alkkianvuoren rinteillä ja sen läheisyydessä on myös jonkin verran vanhempia, kuusivaltaisia metsiä, joista osa on luonnontilaisen kaltaisia. Alueeseen sisältyy lisäksi 31 hehtaarin laajuinen Raatosulkonnevan Natura 2000 -alue, jolla on edustavia mesotrofisia soita ja arvokasta kasvilajistoa. Alkkianvuoren ympäristössä on myös laajasti ojittamattomia, karumpia soita, jotka ovat luonnonsuojelullisesti arvokkaita. Suot, niiden kangasmetsäsaarekkeet ja reunametsät muodostavat paikoin myös pienipiirteisesti vaihtelevaa suo–metsämosaiikkia, jossa huomionarvoista on mm. se, että suon ja kankaan rajapintoja ei ole välttämättä lainkaan ojitettu. Karujen soiden suuren määrän vuoksi Alkkianvuoren ympäristössä on metsätaloudellisen luokituksen mukaan runsaasti kitu- ja joutomaata. Suojeltavaksi esitetyllä alueella on myös lampia ja järviä, joista Kourajärvi (noin 17 ha) on pinta-alaltaan suurin. Rannat ovat muuten rakentamattomia, mutta Kourajärven koillisrannalla on Metsäntutkimuslaitoksen kämppä.

METSO-arvot ja muut erityiset luontoarvot

Alkkianvuorella on runsaasti METSO-elinympäristöjä: puustoisia soita (runsaasti rämeitä ja hieman korpia) ja soiden metsäisiä reunoja, kalliometsiä ja runsaslahopuustoisia kangasmetsiä. Myös pienvesien lähimetsiä on jonkin verran.

Alueen huomiointi Metsähallituksen alue-ekologisessa verkostossa

Metsähallituksen alue-ekologisesta verkostosta alueella ei ole kunnollista tietoa, sillä Alkkianvuori on aiemmin ollut Metsäntutkimuslaitoksen hallinnassa. Metlan vuosien 2001–2010 hoito- ja käyttösuunnitelmassa ojittamattomat suot ja luonnontilaiset puronvarret on pääosin merkitty jätettäväksi metsänkäsittelyn ulkopuolelle. Myös jonkin verran ranta-, kallio- ja kangasmetsiä on tuolloin päätetty jättää käsittelemättä, mutta nykyisestä tilanteesta ei ole tietoa.

Yhteenveto suojeluarvoista

Alkkianvuori on hieno ja arvokas suo-, metsä-, kallio- ja järviluonnon kokonaisuus, jolla on runsaasti METSO-elinympäristöjä ja kiistatta valtakunnallista merkitystä.

Muuta

Alkkianvuoren alueella on melko paljon virkistyskäyttöä: vuorella kulkee luontopolku opasteineen ja Alkkianlammen rannassa on kota ja nuotiopaikka. Lisäksi rajauksen pohjoiskärjen Neva-Lyly -lampi on suosittu kalastuskohde. Yli puolet suojeltavaksi esitetystä alueesta on varattu Pirkanmaan maakuntakaavassa tutkimusmetsäksi (Mtm) ja Alkkianvuori on merkitty arvokkaaksi kallioalueeksi (ge2). Satakunnan maakuntakaavassa Lylynharju ja ja Kouranharju on merkitty arvokkaiksi harjualueiksi (ge1) ja niiden välinen kallio arvokkaaksi kallioalueeksi (ge2).

Tietolähteet

- Pirkanmaan luonnonsuojelupiirin maastokäynti 17.8.2010
- Metlan Parkanon tutkimusalueen hoito- ja käyttösuunnitelma 2001–2010
- kartat ja ilmakuvat